VISŲ ŠALIŲ PROLETARAI, VIENYKITĖS!

TAIKUS Energetikas

Nr. 1
1989 m. balandžio 1 d.
Šeštadienis

Kaina 2 kap.
(Savikaina)
25 kap.

PARTINIŲ KOMITETŲ, PROFSĄJUNGOS KOMITETŲ NR. 150 IR NR. 251, KOMJAUNIMO KOMITETŲ, VSV IR IAE ADMINISTRACIJŲ ORGANAS

RINKIMAI — RENKANT

Į antrą vidurinę mokyklą, kur dirbo 109/21 rinkiminė apylinkė, aš užsukau II valandą ryto. Pirmiausia, kas krito į akis — tai nedidelės eilės prie slapto balsavimo kabinų. Tiems, kurie balsuoja ne pirmą kartą, tai visiškai neįprastas reiškinys, juk anksčiau retai kas įeidavo į šias kabinas. Nebuvo tokio reikalo, juk rinkiminiuose biuleteniuose buvo įrašyta tik viena pavardė. Gerai, kad sena rinkimų tvarka jau praeityje. Šią dieną pirmą kartą balsavęs jaunimas su rinkimais be pasirinkimo jau nebesusidurs.

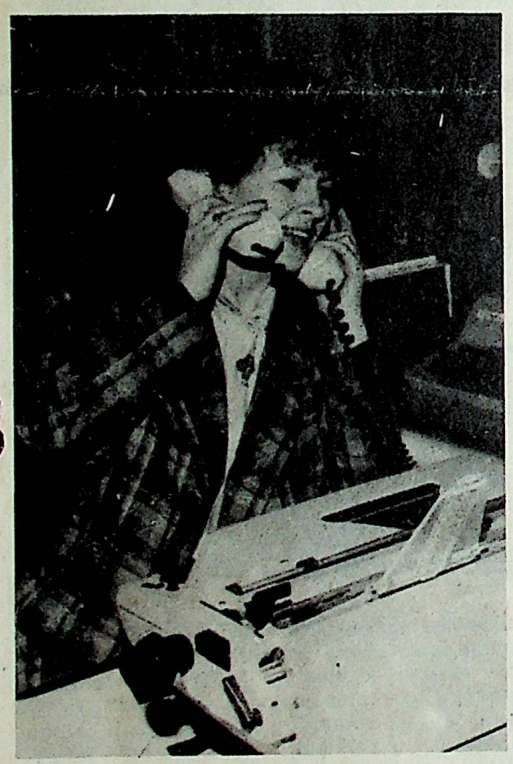

Vykdomajame komitete nuolat skambėjo sekretorės S. Sadčenevos telefonas: iš visur plaukė žinios apie balsavimo eigą.

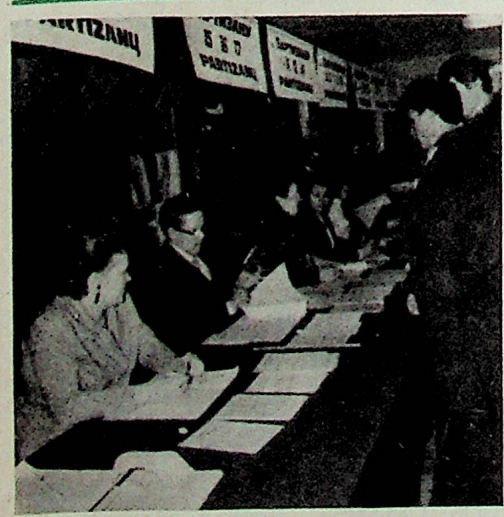

Rinkiminės komisijos darbo tiksliai ir darniai.

— Dabar viskas vyksta sąžiningai, — pasakė autotransporto valdybos vyresnysis meistras V. Sergejevas . — Kiekvienas gali balsuoti už tą, už ką nori, su kuo sutinka požiūriai. Aš balsavau už žmones, kuriuos geriausiai pažįstu — už Žiliną ir Ivanovą. Kitų kandidatų platformos man mažiau žinomos.

Šie rinkimai ir kitiems rinkėjams paliko gerą įspūdį. Teigiamai įvertino priešrinkiminę kampaniją, nes gavo daug informacijos apie kandidatus, įdomiai vyko susitikimai. O kokia „Sąjūdžio" atstovo, IAE darbuotojo Jono Miškinio nuomonė, su kuriuo mes susitikome statybininkų klube.

— Rinkimams pasiruošta neblogai, nors yra kai kurių pastabų. Tarybų gatvės 7 gyventojai tik vakar gavo kvietimus į rinkimus. Kas liečia rinkimų organizavimą Sniečkuje, tai pastabų neturiu. Mums leido dalyvauti užantspauduojant rinkiminės dėžutes, buvo sudarytos visos sąlygos, kad stebėti rinkiminių kampanijų darbą, už ką mes dėkingi.

Liubovė Petrova — rinkiminės komisijos sekretorė statybininkų klube. Ji ne pirmą kartą dalyvauja rinkimų organizavime. Kokius įspūdžius paliko šie?

— Šiandien mes dirbame visai kitaip. Patinka, kad galima laisvai mąstyti, kad mūsų nuomonė daug reiškia. Aš pati dalyvavau visuose susitikimuose su kandidatais. Kiekvienas turi kažką savitą, įdomaus, įdėmiai išnagrinėjau kiekvieno kandidato platformą. Jaučiasi, kad kitokiais tapo ir rinkėjai.

— Aš balsavau už Kumpį, — pasakė vienas iš rinkėjų. — Gerai žinau jo sugebėjimus, o svarbiausia — jis čia šeimininkas ir kaip šeimininkas sprendžia apie miesto ateitį.

— Žinote, aš statybos viršininką mačiau vieną kartą, kai jis buvo atėjęs į susitikimą kaip kandidatas, — pasakė jauna rinkėja.

— Anksčiau abejojau, o po susitikimo iškart apsisprendžiau jo naudai. Paliko jis man patį geriausią įspūdį. Blaivi, apgalvota programa.

Jauna lietuvių šeima irgi turėjo ką pasakyti korespondentei:

— Abejonių neturėjome: teritorinėje apygardoje balsavome už Čekuolį. Abu seniai jį pažįstame. Tai atviras, aiškiai reiškiantis daugumos pažiūras žmogus.

Štai ir vakaras. 19.50 į rinkiminę apylinkę Nr. 109/21 dar užeina žmonės. Paskutiniai? Dar ne. Paskutiniai ateina po aštuonių, kai jau surinkti visi švarūs biuteleniai, o jų kampai nupjauti, kai, patikrinus antspaudus, atidaromos rinkiminės dėžės, o ant stalų išberti biuteleniai. Pavėlavusi rinkėja išeina, o komisijos nariai pradeda skaičiuoti balsus.

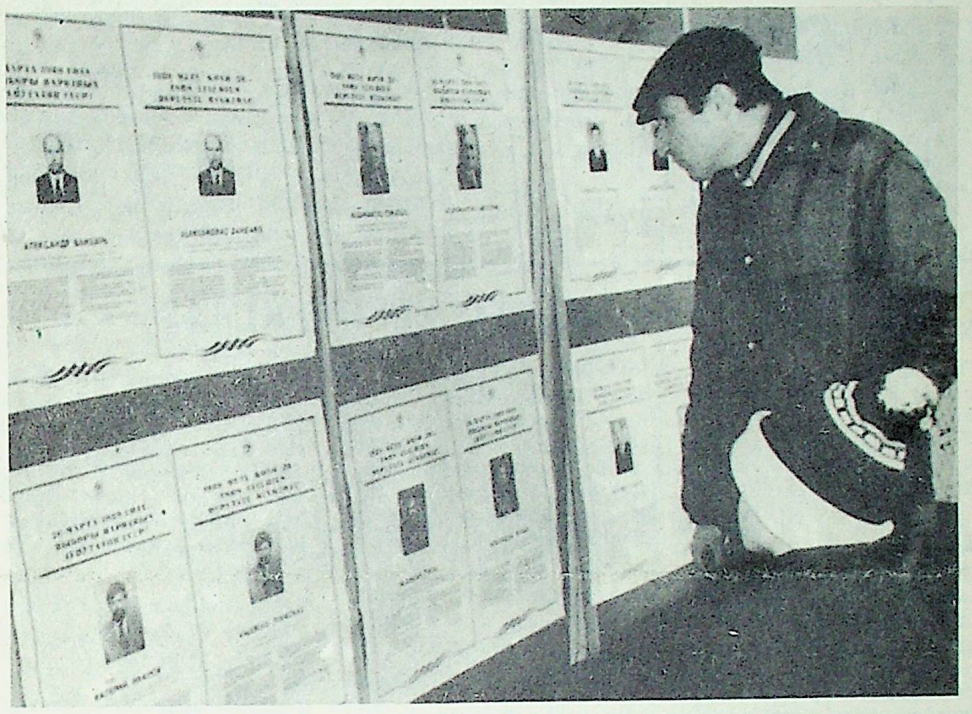

Galutinai apsisprendžiant.

Ir čia paaiškėja, kad rinkėjai nevienareikšmiškai suprato nurodymą „išbraukti 3 iš 4 kandidatų". Vieni išbraukia tik pavardę, kiti tik vardą ir pavardę, treti — trumpai kandidato duomenis. Kai kas viską užtušuoja. Buvo ir tokie biuteleniai, kur viena pavardė pabraukta, o kitos švarios, arba visos išbrauktos, o apačioje viena parašyta nuo rankos.

Kokie bus balsavimo rezultatai?

Žodžiu, nesunku pastebėti, kad ne visi iki galo suprato, kaip balsuoti, nors ši procedūra ir neatrodo sudėtinga. Ką gi daryti žmogui, jeigu jis suklydo, išbraukė ne tą pavardę? Ar jis gali pakeisti biuletenį? Klausimas kol kas be atsakymo.

Nemažai biuletenių, kur išbrauktos visos pavardės. Ką gi, tai irgi pozicija, be to, daug sąžiningesnė, nei tų, kas išvis nebalsavo. Buvo ir visai švarių biuletenių. Juos įmetusius komisijos pirmininko pavaduotojas V .Medvedevas pavadino „susilaikiusiais". O būtent — neturinčiais savo nuomonės, nepasiruošusiais ją pareikšti.

Biuleteniai surūšiuoti ir suskaičiuoti. Pakeliai suvynioti ir užantspauduoti. Jie bus išsiųsti į Ignaliną, kur per naktį apygardos rinkiminėje komisijoje bus patikrinti.

Kaip parodė kovo 26 dienos rinkimų rezultatai, mūsų nacionalinės-teritorinės apygardos deputatų rinkimai dar nebaigti.

Viso apygardoje 72 394 rinkėjai. Balsavo 63 397 žmonės. Nė vienas iš lietuvių kandidatų nesurinko daugiau pusės balsų, todėl vyks antrasis balsavimo turas. Pagal įstatymą į antrą balsavimo turą patenka surinkę daugiausiai balsų kandidatai. Tai Česlovas Kudaba (27 613 balsai) ir Genadijus Konopliovas (11 333 balsai). Už Jurijų Žiliną ir Rimantą Kumpį balsavo beveik vienodai — atitinkamai 10 175 ir 10 303 žmonės.

Jeigu išnanalizuoti rinkimų eigą. Sniečkuje, matyti, kad dauguma rinkėjų atidavė pirmenybę Rimantui Kumpiui — 8616 balsų. Toliau rinkėjų simpatijos pasiskirstė taip: Jurijus Žilinas surinko 6720 balsų, Genadijus Konopliovas — 810, Česlovas Kudaba — 664. Viso Sniečkuje 18 912 rinkėjų. Neteisingai pasielgė 4911 į rinkimus neatėjusių žmonių. Vidutiniškai Sniečkaus rinkiminėse apylinkėse balsavo 70,1 proc. rinkėjų.

Antras turas vyks balandžio 9 dieną. Per dvi sekančias savaites kiekvienas turi apsispręsti už ką balsuos.

Utenos teritorinėje apygardoje TSRS liaudies deputatu išrinktas A. Čekuolis. Sniečkuje jis surinko 1038 balsus. V. Ivanovas — 11776, A. Žukas — 368, G. Banžaris — 447.

Reportažo autorės R. ŽDANOVA ir T. VIŠNEVECKAJA

R. Nasevičiūtės ir R. Galkaus nuotraukos

Gyvenvietės Liaudies deputatų taryboje: rezultatai suvesti, biudžetas nepatvirtintas

Gyvenvietės Liaudies deputatų tarybos sesijoje, įvykusioje kovo 16 dieną buvo laukiama svečių iš rajono centro. Bet nei partijos komiteto antrasis sekretorius A. Svirinas, nei vykdomojo komiteto pirmininkas G. Ektis neatvyko. O klausimai buvo svarbūs: vykdomasis komitetas atsiskaitinėjo prieš gyvenvietės Liaudies deputatų tarybą apie per praėjusius metus nuveikta darbą.

Sesijoje pirmininkavo V. Beinorienė. Pirmajam žodis buvo suteiktas R. Kumpiui. Pasisakė deputatų komisijų pirmininkai.

Sesijoje buvo priimti nutarimai:

— dėl vietinio radijo;

— dėl įmonių atsakomybės padidinimo tvarkant priskirtas miškų teritorijas;

— dėl nacionalinių kultūrų centro įkūrimo Sniečkuje;

—dėl kalbos įsako vykdymo programos ruošimo, atsižvelgiant į gyvenvietės specifiką;

— dėl buitinio gyventojų aptarnavimo kombinato reorganizavimo į kooperatyvą;

— dėl gyvenvietės dirbančiųjų aptarnavimo pagal gyvenamąją vietą užsakymų staluose „Klaipėda" ir „Vilkaragis", ir kiti.

Sniečkaus gyvenvietės Taryba prašo rajono vykdomąjį komitetą greičiau spręsti klausimą dėl gyvenvietės ribų praplėtimo. Tai ypač aktualu dėl to, kad, pereinant į rajoninę ūkiskaitą, mokestis už darbo resursus, kuriuos Vakarų statybos valdyba šiandien moka rajono centrui, patektų į miesto biudžetą. O tai sudarytų 700 tūkst. rublių per metus. O statybos industrijos bazės teritorija kol kas yra už gyvenvietės ribų.

Gyvenvietės Liaudies deputatų taryba pareikalavo, kad rajono vykdomasis komitetas priimtų galutinį nutarimą dėl Sniečkaus finansavimo remiantis komunalinio ūkio nuostatais apie gyvenvietės gerbūvį.

Kaip jau buvo skelbta Sniečkaus laikraščiuose, praėjusių metų rudenį Liaudies deputatų taryba nepatvirtino biudžeto 1989 metams. Priežastis ta, kad iš rajono biudžeto komunalinėms išlaidoms skiriama tik 100 tūkstančių rublių, o tikros išlaidos šią sumą viršija daugiau nei du kartus.

Po to įvykusioje rajono Liaudies deputatų tarybos sesijoje buvo pažadėta papildomai išskirti 100 tūkstančių rublių. Praėjo nemažai laiko, o lėšų Sniečkui nepridėjo. Sesijoje pakartotinai priimtas nutarimas biudžeto netvirtinti.

✦ Artimiausiu metu Vakarų statybos valdybos statybos-montavimo darbų apimtis sumažės tris kartus, todėl liks be darbo 400 darbininkų. Daugiausiai tai bus dirbantieji su specialiu viduriniu ir aukštuoju išsilavinimu.

✦ Kauno „Baltijos" fabriko filialo atidarymas numatomas po pusmečio. Jį projektuoja skyrius Nr. 300.

✦ Dėl priregistravimo apribojimo į gyvenvietės LDT jau kreipėsi devyni žmonės. Rajono vykdomojo komiteto nutarimo pasekoje šis apribojimas tapo kliūtimi prisiregistruojant. Pasitaikė įstatymo pažeidimo atvejų. Pavyzdžiui, rajono vykdomasis komitetas atsisako priregistruoti žmones, iškviestus į darbą Sniečkuje, vyrą pas žmoną. Kai kuriems patarta kreiptis į liaudies teismą.

✦ Praėjusiais metais išduoti 124 patentai, o per šių metų tris mėnesius — jau 60. Iš jų 23 — fotografams, 7 — mezgėjoms, 16 — konditeriams.

✦ Gyvenvietėje užregstruoti 39 kooperatyvai, bet realiai dirbančių yra tik 14. Pavyzdžiui, „Sedulyno" pajamos per metus — 10 tūkst rublių 4 žmonėms. „Tauro" — 19 tūkstančių 3 žmonėms, „Buitininko" — 32 tūkstančiai 4 žmonėms. Veikia mokinių įkurtas kooperatyvas „Mažylis". Jo pajamos — 253 rubliai 18 mokinių.

✦ 2100 mažųjų sniečkiečių laukia lopšelių ir darželių. Komunalinio ūkio skyriaus iniciatyva įkurtas pirmas 10 vietų kooperatinis darželis. 5 darželiai įsikūrę pritaikytose patalpose, juos lanko 90 vaikučių. Buvusiose ligoninės patalpose numatoma įkurti ir šeštąjį — „Baltijos" fabriko darželį.

✦ Šį rudenį duris atvers 1176 vietų ketvirtoji mokykla, o VSV mokomasis kombinatas bus perduotas lietuviškai mokyklai.

✦ Patvirtintas profesinės technikos mokyklos moksleivių skaičius 1989 metams — 180 žmonių. Optimalus besimokančiųjų skaičius turėtų būti 240. Dvejose grupėse (60 moksleivių) mokykla ruoš specialistus Ignalinos atominei elektrinei, kitose dvejose — prietaisų gamyklai. Po 30 žmonių įgis virėjo ir dažytojo specialybes.

✦ 60 mokinių daugiau galės priimti prasiplėtusi muzikos mokykla. Ateityje joje mokysis 400 vaikų, kai šiuo metu tik 310.

(iš R. Kumpio pranešimo).

Elektrinės darbas

Praėjusią savaitę sustabdymų ir galingumo sumažinimų nebuvo. Abu blokai dirbo stabiliai, 1250 MW elektros apkrovimu.

Nuo metų pradžios gauta daugiau 5 mlrd. KW elektroenergijos. Pirmo ketvirčio planas įvykdytas kovo 26 d.

1989 m. kovo 20—26 dienomis išmetamos į atmosferą radioaktyvios medžiagos sudarė: inertinės radioaktyvios dujos — 8,0—17,3 proc. leistinos normos (ln), ilgaamžiai radionuklidai — 0,1—0,42 proc. ln, 131-as jodas — 0,47—2,3 proc. ln.

Gama spindulių fonas Sniečkaus gyvenvietėje 9—11 mikro R/h.

* * *

Kovo mėnesyje elektrinėje apsilankė delegacijos iš Demonės tarybinio ūkio, Zemgolės mokyklos, Zarasų kelių valdybos, Kauno politechnikos instituto kvalifikacijos kėlimo kursų, moksleiviai ir grupė gydytojų iš Vilniaus, grupė iš Kauno specializuoto statybos tresto, Vilniaus universiteto dėstytojai ir liaudies ūkio specialistų kvalifikacijos kėlimo instituto prie Lietuvos Ministrų Tarybos klausytojai. Tokie susitikimai padeda stiprinti savitarpio supratimą. Elektrinės iniciatyva buvo palaikyta Respublikoje.

IGNALINA: AKTYVO SUSIRINKIMAS

Antradienį įvyko rajono partinio ir ūkinio aktyvo susirinkimas.

Susirinkimo dalyviai apsvarstė Lietuvos KP rajono komiteto pirmojo sekretoriaus — Gerardo MASIULIO pranešimą apie rajono partinės organizacijos uždavinius įgyvendinant Lietuvos KP Centro Komiteto XVII plenumo nutarimą „Dėl partinių organizacijų darbo vienijant Respublikos visuomenę pertvarkos uždaviniams spręsti".

Diskusijoje kalbėjo partijos rajono komiteto biuro narys, Vakarų statybos valdybos viršininkas J. ŽILINAS, partijos rajono komiteto narys statybinių medžiagų gamybinio susivienijimo generalinis direktorius R. DAPKUS, atominės elektrinės gerbūvio baro viršininkė G. SITNIK, partijos rajono komiteto sekretorė S. SCIUROVA, atominės elektrinės reaktoriaus cecho meistras R. ROZARAS, rajono Tarybos vykdomojo komiteto pirmininko pavaduotoja R. SUVEIZDIENĖ, partijos komiteto narė, Dūkšto bandymų stoties direktorė E. TYLIENĖ, partijos rajono komiteto narys, „Naujos vagos" laikraščio redaktorius M. KRAPAUSKAS.

Susirinkime dalyvavo Respublikos valstybinio agropramoninio komiteto pirmininko pirmasis pavaduotojas, Lietuvos TSR ministras G. KONOPLIOVAS.

KAS NEIEŠKO, TAS NERANDA

Triukšmingai vyko profsąjungos ataskaitinis-rinkiminis susirinkimas autotransporto valdyboje. Bet daug triukšmauti, dar nereiškia sumaniai spręsti problemą. Diskusijos paliko tokį įspūdį, lyg kiekvienas būtų kalbėjęs pats sau. Lyg ore pakibo buvusio vairuotojo Kučino kalba, papasakojusio apie nuslėptą nelaimingą atsitikimą. Vienišai nuskambėjo J. Poletajevo pasisakymas apie vairuotojams nepalankias naujoves CARD, nors pradėtą pokalbį mėgino pratęsti ir kiti pasisakiusieji.

Kas liečia profsąjungos komiteto darbą, jis buvo įvertintas nepatenkinamai. Nors detalaus pokalbio apie komiteto darbą nebuvo, tik nuskambėjo priekaištai, kad buvęs pirmininkas Krasnovas paliko savo pareigas neatsiskaitęs.

Panašiai vykstantys susirinkimai — daugelio profsąjungos organizacijų bendra bėda. Nors ATV žengtas žingsnis pirmyn: labai gerai organizuota kandidatų į profsąjungos komitetą iškėlimo procedūra, balsavimas. Bet maža šito, maža, kad jausti pasitenkinimą, kad būti įsitikinusiam — susirinkimas viską išspręs. Visų pirma atrodo, kad profsąjungos komiteto pirmininko rinkimai vyksta senais metodais. Pagal veikiančią instrukciją jį renka profsąjungos komitetas iš savo sudėties. Bet argi tai vienintelis variantas? Yra ir daugelis kitų. Pavyzdžiui yra siūloma, kad profsąjungos nariai patys, tiesioginiu balsavimu, rinktų pirmininką, o paskui jis pats pasirenka sau tinkamą profsąjungos komitetą. Kuo bloga ši idėja? Tarp kita ko JAV, kur tokiu būdu renkamas prezidentas, neišskundžiama. Juo labiau, kad nepateisinusio pasitikėjimo, susikompromitavusį vadovą galima atšaukti su visu jo „kabinetu".

Kandidatui į profsąjungos komiteto pirmininkus iki šiolei nebuvo būtinybės išdėstyti savo programą. Ar verta tęsti tokią politiką? ATV, pavyzdžiui, naujai išrinkto profsąjungos komiteto posėdyje išryškėjo trys lygiaverčiai kandidatai: Bogdanovičius, Pantelejevas, Seršniovas. Profsąjungos komitetas taip ir išsiskirstė nepriėmęs galutinio sprendimo. O kodėl konferencijos delegatams neduoti teisės priimti galutinį sprendimą? Tegul jie susipažįsta su kiekvieno kandidato platforma, pateikia jam klausimus, išsako savo asmeninius pasiūlymus.

Gali būti, kad mano pasiūlymai kažkam bus nesuprantami. Juk priėjo prie manęs konferencijoje ATV darbuotojas Osipovas priekaištaudamas: „Kodėl jūs pasiūlėte profsąjungos komiteto pirmininką išrinkti konferencijoje? Jūs juk suerzinote žmones!" Iš tikrųjų, daugelis delegatų pritarė pasiūlymui renkant profsąjungos komitetą biuletenyje pažymėti norimo pirmininko kandidatūrą. (Beje, tokia patirtis yra).
Bet susirinkimo pirmininkas paaiškino, kad instrukcijoje panašus balsavimas nenumatytas, tuo ir nusiraminta.

Aš nesiginčijau konferencijoje, instrukcijos reikalingos, iš jų naudos yra. Bet argi profsąjungos organizacija — darbo kolektyvo organas — neturi teisės elgtis taip, kaip nutaria daugelis? Juk visi sprendimai, kuriuos priima kolektyvas, liečia tiktai tą kolektyvą, ir jokį kitą. Kodėl profsąjunga į instrukciją žiūri kaip į bet kokios paieškos draudimą? Anksti kol kas mūsų kolektyvams laikytis kokių tai pastovesnių taisyklių. Tikras visuomeninis aktyvumas tik nedrąsiai ima reikštis. Reiškia, viskas ateityje — ieškojimas, klaidos, nusivylimas. Ir, aišku, laimėjimas! Kas neieško—tas neranda. Teisingai?

R. Skatikaitė

Nuo redakcijos. Po kelių dienų naujai išrinkti profsąjungos komiteto nariai slaptu balsavimu išrinko pirmininką. Juo tapo M. Bogdanovičius.

AR JŪS MĖGSTATE PIRTĮ?

Kovo 17 dieną pirties — sveikatingumo kompleksas atvėrė duris lankytojams. Pirmomis dienomis jų buvo labai daug. Bet ar visuomet taip bus? Nuo to, ar eis liaudis į naują pirties-svekatingumo kompleksą priklausys jo pajamos.

Tiesą sakant, miesto pirtys priklauso prie nuostolingų, yra išlaikomos komunalinio ūkio ministerijos dotacijų dėka. Todėl ir neišvaizdžios jos, nepasižymi komfortu. Sniečkuje gi pastatyta ne paprasta pirtis, o visas kompleksas su baseinais ir saunomis, jam išleista beveik milijonas rublių. Atitinkamos turėtų būti ir pajamos. Bet ar bus? Todėl komplekso statybos metu vienu iš svarbiausių klausimų buvo klausimas apie tai, kas bus jo šeimininkas. Norinčių rizikuoti neatsirado. Galų gale kompleksą pasiėmė savo žinion Lietuvos TSR buitinio aptarnavimo ministerija.

Komplekso patalpos — įkvepia kūribingam darbui — jos erdvios ir gražios. Užsakovas nepagailėjo lėšų tam, kad kompleksas būtų jaukus ir patogus, galėtų patenkinti pačius įvairiausius poreikius. Tiems, kurie mėgsta suomišką pirtį — garinės su sausu garu. Pasirinkusiems rusišką pirtį — garinės, kur galima pertis su vantomis. Visiems — bendras baseinas, į kurį ateinančius tikrins medicinos sesuo. Dar yra „liukso" numeriai su atskirais mažais baseinais, garinėmis ir poilsio kambariais.

Neapsieita be sunkumų ir atiduodant pirtį eksploatuoti. Ne iš karto pasirašė valstybinės komisijos potokolą vandens

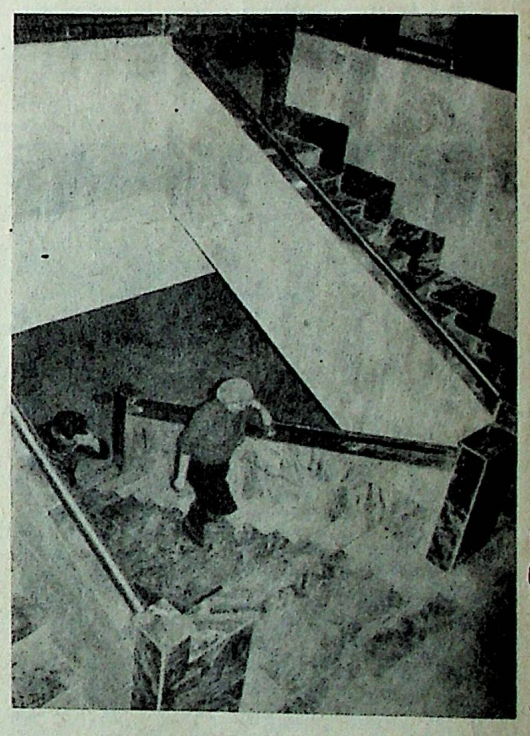

ūkio vyriausias inspektorius B. Liepinis. Jį neramina valymo įrenginių pajėgumas, ar jie atlaikys papildomą krūvį? Dėl daugelio priežasčių nutekamojo vandens kiekis šiais metais sumažėjo, taip kad pirtį galima įjungti į veikiantį kanalizacinį tinklą. Bet Liepinio iškelti klausimai lieka aktualūs, jie gali iškilti vėl atiduodant kitus objektus. Tai rodo, kad daugiau dėmesio reikėtų skirti valymo įrenginių statybai. Dabar jie statomi keturiais mėnesiais atsiliekant nuo grafiko. **R. ZDANOVA**

R. GALKAUS NUOTRAUKA

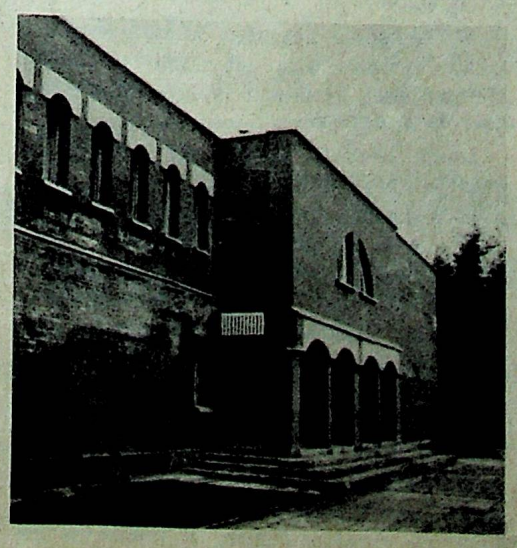

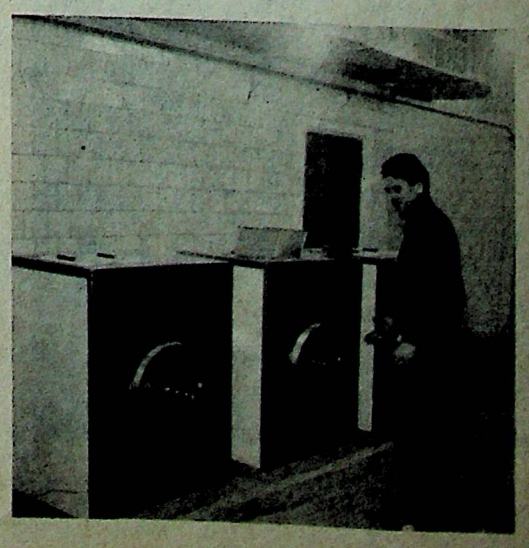

KŪRYBA

PETRAS GAULĖ

MUZIKA

Tu primeni
Pavasario miškus,
Galingus kalnus
Ir audringą jūrą,
Tu primeni
Darbymety laukus,
Kada žmogus
Kartu su gamta kuria.
Tu primeni
Pražydusias lankas
Ir duonos riekę
Kvepiančią ir rupią,
Tu primeni man
Motinos rankas,
Kurios mažylį
Sviesiai taikai supa.
Tu ir rauda,
Ir ašara lengva
Pripildyta tiesos
Ir tikro gėrio,
Tu žiburys
Tamsiam nakties lange,
Tu viltį augini
Lyg melsvą gėlę.
Tavęs už visą
Auksą nenupirks,
Kuris paslėptas
Žemės kloduos gulė!
Skrisk, muzika!
Per mūsų žemę skrisk,
Gyva, laisva,
Baltoji grožio gulbe!

RIMA RIMŠELIENĖ

MEDIS

Jį vėjas šukuoja,
Lietus jį išprausia
Ir nieks neužstoja
Prieš audrą juodžiausią...
Jis medis.
Tegul nepalūžta,
Kai viesulai ūžia,
Nes paukštis susuko
Jame savo gūžtą...
Jis medis.
Tegul sužaliuoja!
— Pavasaris grįžta,
Kad žmogui suteiktų
Jėgų ir jaunystės...
Jis medis —
Ugniakuras plieskia žarijom.
Atodūsiu miško dvasia nuvilnijo...
Į rytą, kai žemėje viskas nurimo,
Pasimeldė žvaigždės
Už medžio likimą...

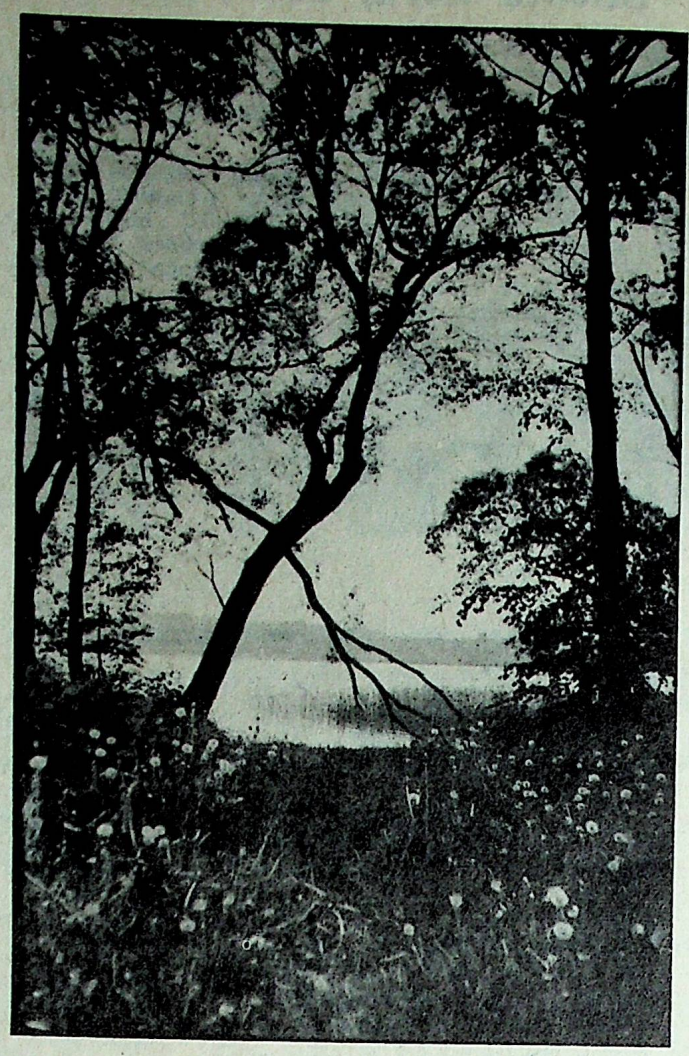

„ILGESYS". AUTORĖ — RITA NASEVIČIŪTĖ.

Šios nuotraukos autorė, tikriausiai, gerai pažįstama mūsų gyvenvietės fotomeno mėgėjams. Jos nuotraukos dažnai spausdinamos miestų laikraščiuose ir visuomet palieka žymų įspūdį. Įdomus rakursas, neįprastas šviesos žaismas, savas žvilgsnis į pasaulį Nasevičiūtės kūrybą paverčia iš tiesų meniška. Ji yra labai reiklė sau, savo darbui, niekuomet neparodys nuotraukos, jeigu laiko ją nevykusia ar neužbaigta. Turi daug planų ir svajonių, o svarbiausia — noro ir sugebėjimų visa tai įgyvendinti. Palinkėkime jai sėkmės jos siekiuose ir kūryboje.

Sveikinimo atvirutė

NESENIAI SNIEČKAUS MUZIKINĖS MOKYKLOS KAMERINIS SMUIKININKŲ ANSAMBLIS „SVAJONĖ" GAVO LIAUDIES KOLEKTYVO VARDĄ.

ANSAMBLYJE DALYVAUJA AŠTUONI MOKYKLOS DĖSTYTOJAI. SVEIKINAME KOLEKTYVĄ SU AUKŠTU JO DARBO ĮVERTINIMU.

Specialiai „Taikaus energetiko" skaitytojams!

A. KONAN DOILIS

KETURPĖSČIAS ŽMOGUS

(Tęsinys. Pradžia ankstesniame numeryje)

„Tai buvo siaubinga scena. Mano nervai, rodosi, neblogesni, nei kitų, bet tai, ką aš pamačiau, mane apstulbino. Koridoriuje buvo tamsu ir tiktai prieš vieną langą driekėsi šviesos pluoštas. Mačiau, kaip prie manęs kažkas artinasi, kažkas juodas, susikūprinęs. Bet štai jis netikėtai įžengė į šviesos pluoštą, ir aš pamačiau, kad tai profesorius. Jis šliaužte šliaužė, taip taip, šliaužė! Tiksliau, keturpėsčiomis, todėl, kad jis ne keliais rėmėsi, o pėda, žemai tarp rankų nuleidęs galvą. Judėjo jis, atrodė, lengvai. Aš taip suglumau nuo šio vaizdo, kad tik tuomet, kai jis susigretino su mano durimis, pajėgiau sukaupti jėgas, žengti į priekį ir paklausti, ar nereikalinga jam pagalba. Reakcija buvo nenusakoma. Jis išsitiesė, tėškė man į veidą keiksmažodį, šoktelėjo pro mane ir pasileido laiptais žemyn. Visiškai nieko nesuprasdamas nuėjau koridoriumi į tą vietą, kur ką tik tamsa slėpė profesorių. Netikėtai iš už nugaros, nušokęs nuo laiptų, mane puolė rbmk...

(Pabaiga sekančiame numeryje).

Sniečkaus sintezuoto laikraščio „Taikus energetikas" redakcija džiaugiasi galėdama supažindinti savo skaitytojus su šiuo nuostabiu kūriniu ir reiškia autoriui padėką už redakcijai atiduotą rankraštį.

Prašant draugui Konan Doiliui, jo honoraras bus pervestas į Ignalinos (Lietuva) atominės elektrinės trečiojo bloko konservavimo fondą.

Norintiems užsiprenumeruoti mūsų laikraštį pranešame, kad laikraščio „Taikus energetikas" prenumerata yra 1988 metų ribose.

„Žmogaus" klubas

Sniečkaus „Žmogaus" klube ir toliau vyksta praktinės psichologijos šalininkų susitikimai: kovo 18 dieną ten vyko eilinis pokalbis, kurį surengė svečiai iš Vilniaus — klubo „Dialogas" nariai.

Jie išsamiai papasakojo apie savikontrolės sistemą, klubui perdavė nagrinėti psichologės Aušros Augustinavičiūtės metodiką „Tipologijos socionika", padedančią efektyviau nustatyti žmogaus asmenybės tipą, kad teisingai su juo bendrauti. Taip pat perdavė keletą įžanginių straipsnių, leidžiančių įsisavinti minimalų psichologinių terminų žodyną. Klubas organizuoja užsiėmimus statybininkų klube kiekvieno mėnesio tris pirmąsias savaites ketvirtadieniais nuo 19 valandos.

Riša draugystė

Draugystė riša Sniečkų ir Baltarusijos Sarkovščinos rajoną. Gyvenvietės ir rajono gyventojai neretai aplanko vienas kitą. Štai ir prekybos dieną jie šventė kartu. Sniečkaus statybininkų klube. Čia vyko dviejų linksmųjų ir išradingųjų klubo komandų varžybos, o taip pat skambėjo sveikinimai prekybos darbuotojams. Mūsų darbininkų aprūpinimo skyrius pasistengė: veikė bufetas su dideliu kulinarijos ir konditerijos gaminių pasirinkimu, buvo organizuota tortų paroda.

Aktyvaus ir ilgo gyvenimo link...

Tikra šventė begimo mėgėjams tapo įžymaus bėgimo ir sveiko gyvenimo būdo propoguotojo Michailo Kotliarovo atvykimas į Sniečkų kovo 8-ąją. Savo pavyzdžiu jis įrodė begalines žmogaus organizmo galimybes.

Kotliarovas — buvęs šachtininkas, pastaruoju metu gyvena Maskvoje. Būdamas 63 metų jis jau turėjo visą „puokštę" ligų: sanarių artrozę, tromboflebitą, stenokardiją, gastritą, profesinę ligą — plaučių tuberkuliozę. Eiliniai priepuoliai ir gydytojų bejėgiškumas artino tragišką ligos baigtį. Bet ne Kotliarovo būdui nuolankiai laukti. Vadovaudamasis profesoriaus Amosovo tvirtinimu, jog širdį ne tik kad galima išgydyti, bet judant, ir ypač bėgant, net atjauninti, jau ligoninėje jis pradėjo užsiėmimus.

Kotliarovas bėgioja daugiau kaip 20 metų. Dabar, kai jam jau 85 (!), gyvenimo aktyvumu ir drąsa, intelekto galia ir proto šviesa jis, be abejo, pralenkia daugelį dvidešimtpenkiamečių.

Rusiškas bėgimas — grūdinimasis, kurį propoguoja Kotliarovas, — tai bėgiojimas, palaipsniui apnuoginant kūną. Kad „nusirengti", t. y. bėgioti vienomis trumpikėmis ir vasarą, ir žiemą, jam prireikė 4 metų. Bėgioti ir tuo pačiu metu nesigrūdinti, — sako Michailas Michailovičius, — tas pats, kas statyti tvirtovę ir neapsaugoti užnugario.

Kotliarovas — žinomo straipsnio „Atsisveikinkime su persišaldymu", išspausdinto Čaikovskio knygoje „Menas būti sveikam", autorius. Apie jį pasakoja Pinčiuko knyga „Du Michailo Kotliarovo monologai". Siandien trys su puse milijono mūsų tėvynainių nedirba dėl persišaldymo. Valstybei tai kainuoja 2 mlr. rublių per metus. Taigi, persišaldymas — ne toks jau „lengvas" susirgimas.

Būdamas 85 metų, Kotliarovas užpoliarinės nakties sąlygomis, esant penkiasdešimties laipsnių šalčiui, maudėsi eketėje, vilkėdamas vien trumpikėmis ir vasarinukais kasdien bėgiodavo po 45 minutes. Kotliarovo bėgimo greitis „prezidentinis" kilometrą — per 7 minutes. Tokiu greičiu bėgioja JAV prezidentas Bušas. Norint atjaunėti, Kotliarovo nuomone, būtina bėgioti 1,5—2 valandas per dieną.

Michailui Michailovičiui autoritetas rusų armijos karvedys Suvorovas, kuris, būdamas 69 metų perėjo Alpes. Išgyveno Suvorovas iki 70 metų, ir tai XVIII amžiuje! Petras I, pavyzdžiui, gyveno 53 metus, Lomonosovas — 54. Abiejų mirties priežastis — persišaldymas.

Užsiiminėjant rusišku bėgimu ypatingi reikalavimai keliami maistui. Kotliarovas maistą skirsto į mirusį (perdirbtą) ir gyvą. Pirmoji rūšis atlieka prisotinimo funkcijas, antroji — valomasias. Racione nėra druskos, cukraus, baltos duonos, mėsos. Vištiena, mėsiški buljonai, taukai pripažįstami, bet valgomi ribotai: 1 viš-ta per mėnesį, 300 gr. taukų per 3 mėnesius. Būtina mesti rūkyti (Kotliarovo rūkymo stažas — 50 metų). Ir bėgioti, bėgioti, bėgioti.

Susitikimas su Kotliarovu įvyko mūsų „Žinijos" draugijos ryšių su Vilniaus klubu dėka. Šis klubas vienija žmones, kurie siekia aktyvaus ir ilgo gyvenimo. Mūsų gyvenvietėje ruošiamasi įkurti šio klubo filialą. Numatomi susitikimai su įdomiais žmonėmis, sveikatingumo sistemų nagrinėjimas, praktiniai užsiėmimai, pasikeitimas nuomonėmis, diskusijos. Kviečiame visus norinčius, nežiūrint į amžių, skmbinti telefonu 3-17-40.

I. Iljina,
bėgimo mėgėjų klubo „Taikus atomas" narė

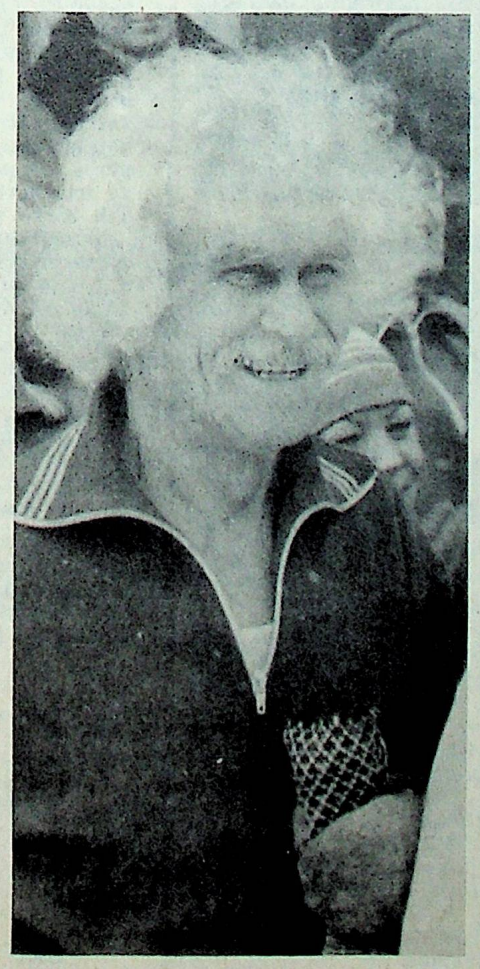

„Jis įėjo į XX amžių.
Ir ne kaip ktaip,
O Seniu Šalčiu pavadintas!",
iš Kotliarovo žmonos Antoninos Nikolajevnos eilėraščio.

Ką pasirinksite: lagmaną, mantus, plovą?

Bendrabutyje Kosmoso gatvėje 28 atidaryta nauja kooperatinė kavinė „Tauras". Nežiūrint to, kad laikraščiuose nebuvo skelbta, ten visuomet gausu žmonių. Patiekalai kavinėje rytietiški. Meniu — lagmanas, mantai, plovas, samsa. Vienkartinis patiekalų pasirinkimas nedidelis, bet pagaminta taip, kad galima arba papietauti, arba užkąsti — pagal norą. Kainos kavinėje neaukštos, pietų meniu kaina — iki rublio. Kavinė veikia kasdien nuo 12 iki 21 valandos, pertrauka nuo 14 iki 18 valandos.

Muzikinės kelionės

Kovo 31 dieną statybininkų klube nuo 18 val ir nuo 21 val. vyks muzikinės kelionės „Po Lietuvą ir tris vandenynus". Dalyvauja tarptautinių festivalių laureatas, Pasaulinio jaunimo festivalio „Havana—78" laureatas Valdemaras Frankonis, nusipelniusi Lietuvos TSR artistė, estrados artistų konkurso laureatė Ona Valiukevičiūtė ir mokslininkas meteorologas Mykolas Mikolajūnas.

Balandžio 1 dieną 15 valandą įvyks grupės „Stalkeris" koncertas. Paruošta nauja programa „Sou-trekas".

Pavasaris! Skleidžiasi medžių lapai. Kaip senas vynas liejasi iš krantų upeliai, žavu, ir gegutė miške užkukuoja. Kovo katės bastosi uodegas papūtusios, reikšdamos visu balsu, kad jau baigiasi rudens-žiemos apšildymo sezonas. Į žemus debesis saulė palengva nuslysta link zenito. Zenitininkai skaičiuoja dienas, likusias iki gegužės švenčių. Šventinės vėliavos svajoja apie pavasarišką vėjelį, bet, deja! Nauji laikai, nauji žmonės, naujos vėliavos.

„Disnos" teatrėlis „Žoltyj kipiatok" turi garbės pasirodyti absurdiškom aistrom, absurdiškame įkvėpime. Mes ne profesionalai ir vaidiname POPS stiliuje — o tai artima stiliui „avangardas", bet arčiau liaudies.

O „Disnai", jaunimo asociacija, dirbanti Ignalinos atominėje elektrinėje su RBMK, nepretenduojanti į avangardinę rolę, tačiau suprantanti jos vertę — ji bus. Kaip būna pavasaris, ir tai liudija apie gerus pasikeitimus.

INFORMACIJOS REIKALAUKITE IŠ IAE KOMJAUNIMO KOMITETO TELEFONAIS: 31-523, 83-68.

A. BOLGAROVAS

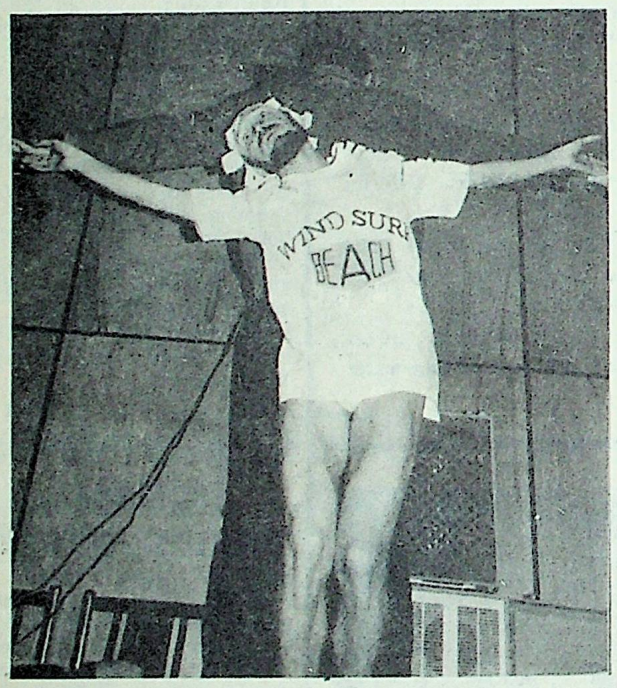

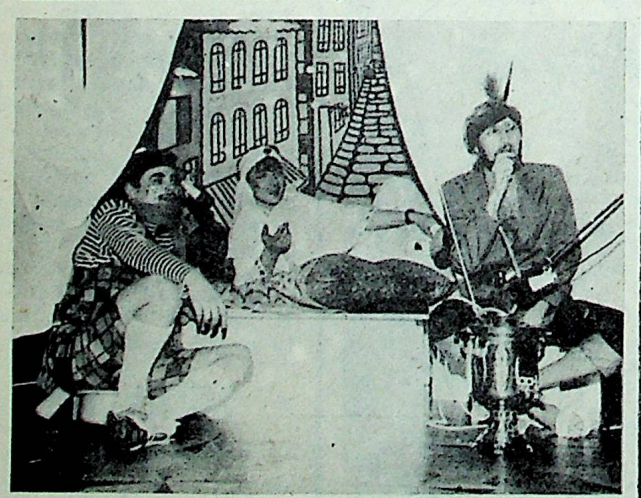

Kad palaikyti Jūsų gerą nuotaiką perskaičius mūsų ketvirtąjį puslapį, „Disnos" klubo kūrybinė grupė „Zoltyj kipiatok" kviečia jus į jumoro vakarą. Jis organizuojamas „Orbitos" klube balandžio 1 dieną 20 val. ir balandžio 2 — 19.30 valandą. Manom, kad balandžio 2 dieną „Kipiatoko" pasirodyme bus tie, kam 25+5+5! Bilietai parduodami klubo kasoje. Informacija teikiama telefonu: 31-432.

Jūs nepasigailėsite! Pažiūrėkite keletą fotonuotraukų iš „Kipiatoko" programos.

Smalsiems

„Skelbiamas konkursas laisvoms pareigoms užimti".

* * *

„Dirbančiųjų prašymu nuo balandžio mėnesio pirma ir antra sąjunginės programos bus transliuojamos lietuvių kalba".

* * *

„Statybos valdyba praneša, kad nuo rytojaus administracinis pastatas prieš prekybos centrą perduodamas komunaliniams butams. Norintieji gali kreiptis telefonu 22-22-22.

* * *

„Lietuvos TSR Mokslų Akademijos pageidavimu gandras steloje prieš prekybos centrą pirmame mikrorajone bus pakeistas gegutę, atskaitančia laiką iki Ignalinos atominės elektrinės uždarymo".

* * *

„Esant chroniškam deficitinių prekių talonų trūkumui, nuo balandžio 1 d. talonai bus skirstomi pagal talonus".

* * *

„Kad pagerinti susisiekimą tarp miesto ir IAE, Olimpiados pėsčiųjų gatvė bus pratęsta iki elektrinės".

Miesto nėra, užtat yra miesto naujienos

Sniečkuje atsidarė pašalpų bedarbiams mokėjimo biuras. Pašalpos mokamos iš lėšų, panaudotų III energobloko statybai.

* * *

Stomatologinė poliklinika pereina prie savitarnos.

* * *

Pradeda darbą viešbutis. Kambarius padalina patys viešbučio gyventojai.

* * *

Miesto moterų taryba, pasipiktinusi beteise moterų padėtimi Brazilijoje, vergę Izaurą pakvietė į Sniečkų, kur jai bus suteikta Lietuvos pilietybė.

* * *

Kadangi užsitęsė duonos gamyklos įrengimų derinimas, laikinai bus naudojamasi pramonės įmonių valdybos betono gamyklų įrengimais.

* * *

Dviem savaitėm anksčiau laiko perėjo į lietuvių kalbą BE tarnybos darbuotojai. Dabar jų nesupranta nei rusai, nei lietuviai.

* * *

Alkoholio mėgėjai, po įsako įvaryti „į kampą" pirmame mikrorajone, yra pastatyti „prie sienos", trečiame mikrorajone.

* * *

IAE gamybinis-techninis skyrius praneša: sekančią savaitę radioaktyvių dujų išmetimai į atmosferą nuo normos nesvyruos.

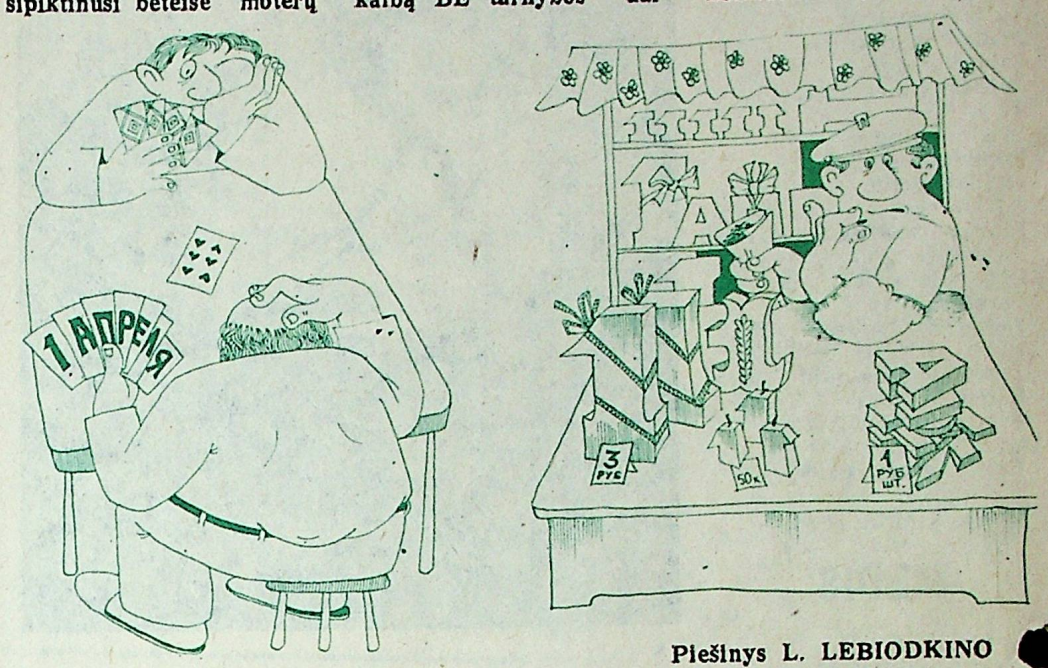

Piešinys L. LEBIODKINO

Užsitęsusios istorijos pasekmės

Gerbiama redakcija!

Aš ypatingai džiaugiuosi, kad pagaliau įsteigtas miesto laikraštis, nes savo bėdas galėjau patikėti tik Sniečkaus miesto laikraščiui.

Mano istorija, žvilgsnį kitą metus iš šalies, nepasirodytų kuo nors reikšminga, verta gilaus apmąstymo, diskusijų. Tačiau atkreipus dėmesį į tai, jog ji tebesitęsia dar ir šiandien, ir švęs greit pusmečio sukaktį, visgi verta šiokio tokio dėmesio.

Taigi, mūsų šeimoje įvyko netikėtas, nenumatytas dalykas: ėmė sau ir triokštelėjo mudviejų dvigulė. Mat jį kipšas, pro ūsus slystelėjo mano Joneliui šypsenėlė, nors išlaidos ir nenumatytos, bet ir neperdidžiausios. Pirmas dvi savaites po šio įvyklio, kol šeimynėlės biudžetas pasipildė iš kuklių tarnautojėlių atlyginimų, organizavome paieškas. Prasidėjo pusiau bemiegės naktys, nes bėda nemėgsta vaikščioti viena. Bala žino iš kokio pasviečio, tik sumetus patalus ant žemės, atsikraustė pustuzinis tarakonų. Iš pradžių jie padoriai krebždenosi aplink ausis, po to nevidonai jau ir po antklode patogiau ėmė kurtis. Taip besikankinant pagaliau atslinko diena, kai mes su Joneliu patraukėme pirkti lovos. Bet vos tik užtrenkėme buto duris, kažkurio kaimyno juodas katinas šast ir movė tiesiog po kojomis. Negeras, oi negeras jausmas nutvilkė širdį, bet mano Jonukas nusispjovė tris kartus per petį, taip ir nudrožėm į parduotuvę. Tik nieko gero brangieji, čia nepešėm. Lovos, rodytųsi, šaipyte šaiposi iš pirkėjų: „pabandyk ant mūsų prigulti, pamatysi kiek tau kainuos". Pavyzdžiai nužvelgėme vieną, kitą dvigulę. Bet mano šeimynėlės piniginėje guli du su dviem nuliais, o čio be dviejų su trimis — nė krust.

O gyvenimas žengia septynmyliais žingsniais, jau ir ir atžalėlėms lova per ankšta darosi. Teks ko gero visas dvi ieškoti... vienas vargas, viena bėda su ta lova. Išrastų sau baldininkai kokią racionalizaciją, arba pavyzdžiui, tokią gana padorią lovą, kokia buvo renčiama jaunavedžiams prieš gerą dešimtį metų. Patausokite baldininkai, — jaunų žmonių sveikatą ir nervus, Jums bus atlyginta tuo pačiu.

Man honoraro nesiųskite, dalį jo perveskite į racionalizacinių pasiūlymų fondą, gal kam šoks gera idėja kaip apsiginti nuo tarakonų ir kitos veislės parazitų, o kitą dalį didžiai gerbiamų baldininkų premijavimui už mano pasiūlymo įgyvendinimą.

Su pagarba Barbora X.

Reklama

Antros vidurinės mokyklos mokytojai greitai susiskambina su bet kuriuo Sniečkaus abonentu. Po to, kai mokyklos administracija gavo didelę sąskaitą už tarpmiestinius pasikalbėjimus, ji paprastus telefonus pakeitė automatais. Naują ryšio sistemą siūlome visoms miesto įstaigoms.

Ar tiesa kad...

✦„Komjaunimo tiesos" redaktoriumi patvirtintas S. Rusakovas, o rajoninio laikraščio „Nauja vaga" redaktoriumi S. Prochorenko.

✦kad Sniečkaus užsakymų stalai neribotu kiekiu gavo gruziniškos arbatos Nr. 13, tai bendra Bakinsko arbatos ir Kauno degtukų fabrikų produkcija.

✦ kad Ignalinos atominė stotis reorganizuota į „Baltijos" filialą, kuriame trikotažas mezgamas rankiniu būdu.

✦ kad neseniai atidarytame pirties-sveikatingumo komplekse, be tradicinių paslaugų, galima gauti papildomas: pasidaryti plastinę operaciją, pailginti kojas, sutrumpinti liežuvį, atverti akis.

✦ kad draugija „statybininkas" užpirko didelį kiekį kokosinių palmių sodinukų.

✦ kad kompleksonų įtakoje Drūkšių ežere paprasčiausiose kriauklėse ėmė formuotis perlai.

✦kad Vakarų statybos valdybos SMV Nr.4 1989 metų trečiame ketvirtyje pradės statyti kiaulių kompleksą Tokijo apylinkėse!

Vakarų statybos valdybos ir Ignalinos atominės elektrinės kolektyvai reiškia gilią užuojautą be laiko mirus laikraščiams „Energetikas" ir „Taikus atomas".

Sveikiname Sniečkaus gyventojus su miesto laikraščio pirmojo numerio pasirodymu!

BET PRIIMDAMI SVEIKINIMĄ, NEPAMIRSKITE DAR KARTĄ ŽVILGTELTI Į NUMERIO ISLEIDIMO DATĄ.

REDAKCIJOS ADRESAS: 234761, Lietuvos TSR, Ignalinos rajonas, Sniečkus, Vakarų statybos valdyba; tel. 26128, 26971. ● Redaktorės O. BERIOZA, A. POLETAJEVA.
Laikraštis išėjo lietuvių ir rusų kalbomis šeštadienį.

Ofsetinė spauda. Formatas A-3. 0,5 spaudos lanko. Tiražas 1000. Užsakymo Nr. 694. Rinko ir spaudė Utenos spaustuvė. 234910 Utena, Komjaunimo 33, telefonas 54787, ind. 07811.

«Энергетик». Орган парткома, объединенного построечного комитета профсоюза № 150, комитета комсомола и администрации Западного управления строительства. Редактор А. Полетаева. Снечкус. На литовском языке.